Phuoc or Hieu Huynh
8905 Fontainebleau Ter.
Cinti., Ohio 45231

Tin giờ chót

BTC Đại Hội kỳ III trân trọng thông báo cùng các bạn:

★ Đại hội kỳ III sẽ được tổ chức tại: Phòng hội của khách sạn DAYS INN
4640 MAIN ST.
HOUSTON, TX 77002
✆ 713-523-3777 Fax 713-523-7501

☆ Dạ tiệc và dạ vũ sẽ được tổ chức tại: Đại tửu lầu KIM SƠN
2001 JEFFERSON
HOUSTON, TX 77003
✆ 713-222-2461

☆ Các bạn sẽ trú ngụ tại khách sạn: DAYS INN
4640 MAIN ST.
HOUSTON, TX 77002
✆ 713-523-3777 Fax 713-523-7501
(trong khách sạn có Ball room và nhà hàng)
giá cả: khoảng 30.00 cho một phòng hai giường.

✈ Hai hãng hàng không hiện đang " ON SALE " là:
✈ CONTINENTAL AIR LINE: hạ giá phân nửa (half price)
✈ SOUTH WEST AIR LINE: Mua một tặng một (buy one get one free)
Vé phải mua trước ngày 5 tháng 5/97, và sẽ có hiệu lực đến ngày 4 tháng 9/97

Phi trường đến tại Houston là: INTERCONTINENTAL HOBBY

BTC hân hoan chào đón các bạn về tham dự và sẵn sàng "tạp dịch" tất cả mọi chuyện mà các bạn mong muốn cũng như sẽ thông báo đến các bạn những tin tức mới nhất (bản tin, thư riêng,. . .)để ngày Đại hội của chúng ta được thành công tốt đẹp.

trân trọng
Ban tổ chức Đại Hội kỳ III

Lá thư đầu năm
Đinh Sửu, 1997

Thưa các bạn và gia đình Lưu Đày thân mến,

Một lần nữa tính từ ngày rã ngũ 30-4-1975 đến nay, các chiến hữu chúng ta dù ra đi năm 1975 hay mới đến bờ tự do 1997 thì tất cả các bằng hữu và gia đình cũng vừa hưởng thêm một mùa Xuân, một hương vị của Tết Nguyên Đán lần thứ 21 mà vẫn không tìm lại được nào là lệnh cấm quân , cấm trại 100%, giấy xuất trại, giấy đi bờ, đi bờ "lậu" nhảy rào, ứng chiến, đình chiến . . . Xuân này con không về mẹ ơi!, vọng gác đêm Xuân, đêm trừ tịch nơi tiền đồn, hậu cứ, căn cứ hay ngoài biển khơi khắp 5 vùng chiến thuật duyên hải, nằm nghe sóng vỗ mà nhớ nhà và nhớ các em gái hậu phương đang vui Xuân, có những nàng mà các bạn hằng thương nhớ khi đi chuyến hải hành đúng vào ca cách mạng giao thừa đó bây giờ là má bầy trẻ trong nhà, nhiều lần chúng ta đã dùng tiếng súng nổ của M16 hay đại liên M60, 50 thay cho tiếng pháo giao thừa vân vân.

Nói đến Tết là chúng ta đã mặc nhiên chấp nhận già thêm một tuổi, lứa tuổi đang bước vào vị trí "ngũ thập niên tiền ngộ (ta) mới sanh". Đối với cái tuổi gần kề 50 thì những gì đã xảy ra cho chúng ta như vui, buồn, ngọt, cay, đắng v.v. . . chúng ta đều đã nếm đủ, bây giờ còn cái gì làm cho chúng ta quý mến đây? Xin chậm già lại ông trời ơi chăng? Không ai kéo lại được. Cái quý giá hiện tại mà ta có thể làm được cho đời chúng ta thêm tươi trẻ lâu già là gặp lại nhau sống bên chung trà, chén rượu (nếu ai còn khả năng thì rất quý) nhắc chuyện xưa, chuyện nay đồng hội đồng thuyền đồng mộng đó mới là một việc vô cùng quý giá.

Đã đạt đến cái tuổi 50 gần kề rồi, chúng ta còn gì để ganh đua? Hay là để hòa đồng cùng nhau xóa bỏ đi những dị biệt cá nhân, hãy cùng nhau tận hưởng nhiều điểm tương đồng đã có từ lâu đời: đó là đời quân ngũ từng sống chết bên nhau. Hãy vứt bỏ cái áo cá nhân màu tím đã phai bạt cũ rích xuống biển mà cùng khoác bộ đồ đồng phục màu tím xanh mới ủi hồ cáo cạnh vui đùa bên nhau như thuở mới nhập ngũ, hồn nhiên cười giỡn, mầy

tao mi tớ thoải mái, thảnh thơi đồng thời để sửa soạn làm ông xui gia, làm ông nội hoặc ông ngoại và được tiếng là ông già gân dễ tánh cho con cháu nó mừng.

Ngày và địa điểm thể hiện cái tình đó chính là đại hội kỳ 3 họp mặt tại Houston, Texas kể từ ngày 24 - 7 -1997 cho đến 31 - 7 - 1997, thay mặt toàn thể gia đình Lưu Đày nói chung và cùng cộng tác với toàn thể gia đình Lưu Đày Texas nói riêng, tôi hay nói đúng hơn là chúng tôi đồng kêu gọi, mời các bạn và gia đình chuẩn bị sắp xếp để cùng đến Houston tham dự ngày vui họp mặt của đại gia đình cựu Sĩ Quan Hải Quân các khóa Lưu Đày và Thân Hữu đã và đang có cùng một hoài bảo của thế hệ " BABY BOOM Việt Nam " thuở thập niên 70.

Thông thường là tôi viết lá thư tâm tình rồi gởi đến các chiến hữu Nguyễn minh Phát (đặc trách báo chí) và Đàm văn Hòa (phụ tá Phát) xong thỉnh thoảng gọi xem khi nào có báo, nhiều khi các chiến hữu đó quá bận rộn sinh kế và gia đình nên lá thư qua khỏi thời gian tính thí dụ như Tết Tây, Giáng Sinh v.v. . ., nhưng tôi và các bạn đã và đều thông cảm cho hoàn cảnh của hai bạn Phát và Hòa vì nếu chúng ta đứng vào hoàn cảnh đó cũng phải làm như vậy mà thôi, phải hoàn tất việc nhà rồi mới tới việc hội được.

Tuy nhiên qua số báo TSLĐ 21, tôi đã nhận được nhiều lời khen khích lệ mà đúng ra là phải khen hai chiến hữu Phát và Hòa đã bỏ ra nhiều ngày và giờ cho sự thành công đó; không có khả năng của các bạn đó thì tôi cũng chào thua, tàu chiến trong sông ngòi hay biển cả hoạt động hữu hiệu phải cần đến hai chân vịt tiến full phải không các bạn?. Đã hơn 6 năm qua chúng ta chưa thực hiện được thêm tờ Đặc San thứ ba, nhân đại hội kỳ 3 sắp đến tại Houston, Texas tôi kêu gọi các bạn hữu và gia đình cùng đóng góp về mọi khả năng sẵn có để thực hiện tờ Đặc San Lưu Đày 97; trước là kỷ niệm đại hội, sau là có một cái gì lưu niệm 8 năm ngày chúng ta họp quần với nhau trong tình huynh đệ chi binh thắm thiết và gìn giữ được cho đến ngày hôm nay.

Thân chào toàn thể các bạn và gia đình, hẹn gặp lại nhau tại Houston trong tuần lễ họp mặt đại hội kỳ 3 năm nay 1997

Savannah, Georgia 3/3/97
Trưởng Ban Điều Hành
LĐ Trần xuân Tin

Thông báo

Ban Điều Hành trân trọng thông báo:

Đại Hội kỳ III và trại hè 97 sẽ được tổ chức tại thành phố:

HOUSTON

thuộc tiểu bang Texas

vào tuần lễ từ 24-7-1997 đến 31-7-1997.

Ngoài chương trình như thường lệ
Ban Chấp Hành nhiệm kỳ 1997-2001
sẽ được bầu lại trong Đại Hội nầy.

Ban Điều Hành và các LĐ vùng Trung Nam
rất hân hoan đón tiếp các bạn và gia đình
trên toàn quốc và Canada về tham dự

Thông báo

Đại Hội kỳ III và trại hè 97 sẽ được tổ chức tại:

Thành phố Houston

vào tuần lễ từ 24-7-97 đến 31-7-97

Chương trình

☆ Thứ năm 24-7-97:	Đón tiếp các bạn.
☆ ☆ Thứ sáu 25-7-97:	Thăm viếng danh lam thắng cảnh.
☆ ☆ ☆ **Thứ bảy 26-7-97:**	**Khai mạc Đại Hội kỳ III. Dạ tiệc và Dạ vũ**
☆ ☆ Chủ nhật 27-7-97:	Picnic tại bờ biển Galveston
☆ ☆ Thứ hai 28-7-97:	Thăm viếng danh lam thắng cảnh
☆ ☆ Thứ ba 29-7-97:	Thăm viếng danh lam thắng cảnh
☆ ☆ Thứ tư 30-7-97:	Thăm viếng danh lam thắng cảnh
☆ Thứ năm 31-7-97:	Tan hàng và hẹn gặp các bạn 2 năm tới (1999)

★ Chương trình thăm viếng sẽ được du di tùy theo ý thích và đòi hỏi của các bạn và gia đình. Những danh lam thắng cảnh gồm có: (không theo thứ tự)

- Trung tâm không gian Houston (N.A.S.A.)
- Port of Houston.
- Moody Garden.
- Cockrell Butterfly Center.
- Six Flag AstroWorld/WaterWorld.
- Khu thương mại Việt Nam.
- San Antonio
- Children museum
- Lake Charles Casino
- Battleground Stata Park . v . v . . .

✈ Phi trường: có hai phi trường: **Intercontinental airport** và **hobby airport**.

Ban Tổ Chức và các LĐ cư ngụ tại tiểu bang Texas hân hoan đón chào các bạn về tham dự và rất vui mừng trả lời tất cả những thắc mắc của các bạn.

Thành phần Ban Tổ Chức:

- Trưởng Ban Tổ Chức: Đinh quang Tiến. ✆ 713-957-8834 (H) ✆ 713-994-5780 (P)
- Phó Trưởng Ban: Lê duy Hà. ✆ 281-347-8696 (H) ✆ 281-850-1660 (W)
- Thủ quỹ và thông tin: Phan Thuận. ✆ 281-922-7276
- Tiếp tân: Trần văn Cang. ✆ 713-465-8271 (H) ✆ 713-942-7910 (B)
- Văn nghệ: Đinh quang Tiến.
- Ẩm thực: Hồ sĩ thư Bình. ✆ 281-820-4290
- Du lịch: Hồ đắc Thắng ✆ 281-564-6064
- Nhiếp ảnh và video: Trần văn Bê ✆ 713-896-1329

PHÂN ƯU

Nhận được tin trễ:

THÂN MẪU của LĐ Nguyễn đức Lũy là:

CỤ BÀ LÊ THỊ ĐÓA

Pháp danh TÂM LIÊM

Đã thất lộc ngày 2 tháng 11 năm 1996,
nhằm ngày 22 tháng 9 năm Bính Tý,
tại Thành phố Huế, Việt Nam.

Hưởng thọ 92 tuổi

Xin chân thành chia buồn cùng Anh Chị NGUYỄN ĐỨC LŨY
và Tang quyến trước sự mất mát đau đớn này.

Nguyện cầu Hương Linh CỤ BÀ sớm tiêu diêu miền cực lạc

Tòan thể Chiến hữu và Gia đình
Hội Ái Hữu Cựu Sĩ Quan Hải Quân Các Khóa Lưu Đày và Thân Hữu

ĐỒNG KÍNH PHÂN ƯU

PHÂN ƯU

Nhận được tin trễ:

THÂN PHỤ của LĐ Lê chí công là:

CỤ ÔNG LÊ VĂN THÌNH

Pháp danh BIỆN THINH

Đã thất lộc hồi 11 giờ sáng
ngày 3 tháng 2 năm 1997,
nhằm ngày 26 tháng 12 năm Bính Tý,
tại Sài Gòn, Việt Nam.

Hưởng thọ 92 tuổi

Xin chân thành chia buồn cùng LĐ LÊ CHÍ CÔNG
và Tang quyến trước sự mất mát đau đớn này.

Nguyện cầu Hương Linh CỤ ÔNG sớm tiêu diêu miền cực lạc

Tòan thể Chiến hữu và Gia đình
Hội Ái Hữu Cựu Sĩ Quan Hải Quân Các Khóa Lưu Đày và Thân Hữu

ĐỒNG KÍNH PHÂN ƯU

Mẹ

Tiếng đầu tiên bé nói
Là tiếng "Mẹ" kính yêu
Nhưng khi người đã mất
Chúng con khóc cho người
Gào thét kêu tên mẹ
Mẹ sao nỡ bỏ con
Khi chưa tròn nhiệm vụ
Dạy dỗ con nên người
Mẹ bây giờ đã mất
Còn đâu nữa người ơi
Người mà tôi kêu "Mẹ"
Cho đến cuối cuộc đời
Vẫn trong lòng con trẻ
Con yêu người suốt đời

Nhã Lê

Nội

Từ ngày cháu chào đời
Nội ẵm bồng sớm tối
Ơn người như biển cả
Lớn rộng như đất trời
Nội bây giờ già yếu
Con cháu chẳng ở gần
Phụng dưỡng và chăm sóc
Cho người đến cuối đời
Ơn ông cha sinh dưỡng
Nhớ mãi đến ngàn đời

Lê Võ Nguyệt Nhã

LTS: giờ chót nhận được hai bài thơ tưởng nhớ đến Mẹ và Ông Nội của hậu duệ LĐ, cháu Nhã, trong gia đình LĐ Lê chí Công, một gia đình đã chịu đựng hai nỗi đau đớn mất mát người thân yêu trong năm qua.

Tin tức tổng hợp

1 Lời trần tình của thợ gõ ĐVHòa: số báo nào thợ gõ tôi cũng bị chậm trễ với những lý do lẩm cẩm khác nhau, kỳ này càng cố gắng đúng hẹn thì lại càng trễ vì chuyện giờ chót trong gia đình bất khả kháng. Thế là thợ gõ tôi lại phải Xin Lỗi các bạn già một lần nữa. Tiện đây tôi xin nhắc lại lời của 1 bạn hiền LĐ T. sau khi đọc số báo 21 như sau:" Số báo nào ra, tao xem một hồi là thấy mầy phải xin lỗi hết chuyện này đến chuyện khác, khổ thiệt! Đã làm việc chùa, ăn cơm nhà vợ nấu rồi đi vác ngà voi của thiên hạ mà còn phải 'sorry' tối ngày, tội nghiệp thiệt! Tao hy vọng số tới mầy sẽ khá hơn."

- Khá cái nông nỗi gì, lại lỗi tại tôi nữa đây nè ông nội ơi, đã thế đánh máy gần xong thì phát giác ra là cái software mới mua VPS Ver. 3.0 đéo work với MSWORD 6.0 và chứa đầy 'bugs' đã thế cùng một nhóm thực hiện software mà không hoán chuyển trở lại kiểu chữ cũ được mới chết cửa tứ chứ; nên đành làm lại từ đầu, may mà in ra được để đánh lại không thì bỏ mẹ tớ rồi. Version 3.0 tưởng ngon cơm hơn Ver.2.5 ai dè tệ hơn. Làm nhớ đến chuyện 1 xị đám giỗ thầy Mạnh Tử vậy mà khá hơn 2 xị đám giỗ thầy Khổng Tử của má bầy trẻ; nên giờ nầy phải thức đêm thức hôm đánh máy lại đây mới dở chết dở cười chớ. Thiệt là khổ em.

2 Về việc Email free: Có vài bạn hiền hỏi rằng: " Email JUNO free thiệt không? Free đến bao giờ? có phải bị bắt buộc mua gì không?

* Xin thưa rằng Email JUNO hoàn toàn free 100 phần dầu cặn. Free đến bao giờ thì ông nội tui cũng không biết, vì thằng chủ là thằng Mẻo nào tui đéo biết. Nhưng theo nhật báo The Washington Post ra ngày 17 Feb. 1997 trong mục gỡ rối tơ lòng computer có cho biết là nhiều hãng email free lâu nay dự định đòi chút ít cơm cháo, riêng 2 hãng email JUNO và HOTMAIL thì nhứt định tiếp tục cho xài free như đã làm năm bảy năm nay. Khi vô email JUNO chúng ta không bị ràng buộc phải mua gì cả (no obligation).

* Bạn hiền nào cần email JUNO và software tiếng Việt Nam VPS ver2.5 xin liên lạc LĐ Đoàn văn Xinh, bạn Xinh 'noir' tình nguyện phân phối softwares (móc tiền túi gần mậu lúi ra chi) hoàn toàn free mà sẻ kiêm nhà dìu dắt giúp bạn chạy cho ngọt nữa, cho dù bạn xài Windows 3.1 hay Windows 95 đều 'No brồ lem' vì bạn Xinh xử dụng chiêu "song thủ hổ bắt cọp con" lúc gây cấn nhứt đó là chiêu của Đoàn chính Thuần đấu với Đoàn Dự, xin hoan hô tinh thần tự nguyện của bạn già Xinh thật là Xinh.

253 LASSO ST
ANGLETON TX 77515
tel. (409)848-2938

* Theo kinh nghiệm của các bạn xử dụng nhiều loại software tiếng Việt Nam khác nhau thì cho rằng bộ chữ Việt Nam của hội chuyên gia Việt Nam có tên là VPS (mà nên xài ver. 2.5) là tốt và dể xử dụng nhứt. Dù bạn có email trong internet nhưng bạn nên có thêm 1 email JUNO để cho việc gởi và nhận email không gặp trở ngại đối với các bạn chỉ có email JUNO 'only'. Vì qua 1 thời gian kiểm chứng chúng tôi được biết khi gởi đi email thì hệ thống JUNO OK, khi nhận thì Juno email chỉ work good với hệ thống internet AOL và MSNET mà thôi. Đặc biệt có vài hệ thống internet bạn sẽ

bị trở ngại như không đánh máy thẳng bằng tiếng Việt Nam được trên email nhưng trên email Juno bạn có thể xử dụng trực tiếp đánh máy bằng tiếng Việt Nam một cách dễ dàng. Ngoài ra email JUNO bạn ít gặp trở ngại busy line như trên internet.

3 Tin về INTERNET: như mọi người điều biết mạng lưới Internet là một mạng lưới toàn cầu, cái gì bạn bỏ lên đó được gọi là trang nhà (homepage, http//) thì ai đó có được homepage bạn cho biết sẻ vào được trang nhà bạn rồi đọc, xem hình ảnh, và nghe nhạc hay tiếng nói v. v. . . . nhưng gì mà chủ nhà gởi trên đó. Trưởng Ban Tổ Chức đại hội kỳ III là LĐ Đinh quang Tiến có phối hợp với LĐ Mai Vàng mở 1 trang nhà hội ái hữu cựu Sĩ Quan Hải Quân Lưu Đày và thân hữu với địa chỉ như sau:

:http//www.erols.com/maivang

Các bạn nào có internet có thể vào homepage ngay bây giờ để xem tin tức về việc họp mặt đại hội được cập nhật hóa hằng ngày. Trong đó hiện nay đã có sinh hoạt về Houston và vùng phụ cận như: dining, night club, theater, hotel, shopping, events, sports, weather, traffic, travel, etc. Đặc biệt nhứt là phần hướng dẫn các bạn và gia đình thấy sơ sơ mỏng mỏng về Houston đó là tiết mục CITY VIEW. Ngoài ra còn có nhửng tin tức liên quan đến BTC, tin Việt Nam tại hải ngoại, thơ văn, nhạc, hình ảnh các chiến hạm Việt Nam Cộng Hòa . . .

* Có 1 LĐ H. hỏi:" Thấy trong email mầy thông báo homepage LĐ có thiệt không mậy? hù dọa nhát ma hả? rung cây nhát khỉ hả mậy? mầy có biết mở 1 cái trang nhà trên internet mắc lắm không?" == Thằng em mầy có đút đầu vô xem chưa? == Chưa, nghi mầy hù quá!! == Vô đi em, rồi em sẻ thấy sướng tê, mắc rẻ không cần biết; việc mánh mung làm sao có http// để có tin tức và sưu tầm cho SQHQ/LĐ xem cho đã ngứa để thằng Mai Vàng và thằng Tiến tụi nó lo liệu, don't care. Mầy đâu có phải trả đồng cắc lạc quyên xin xỏ nào đâu mà lo quá thế.

* Trước khi kết thúc phần thông báo và quảng bá về internet, xin trích lại lời viết trên Email của bạn hiền LĐ H. (H. nầy khác với H. hỏi lung tung ở phần trên): " . . . tao có vô homepage của hội xem, tao đã xem gần hết phần tiếng Mỹ về Houston, được lắm tụi nhỏ có thể xem và hiểu được dể dàng. Còn phần tiếng Việt Nam tao cũng có lời khen ngợi tụi mầy đã chịu khó bỏ công lao ra làm và sưu tập rất là phong phú, tao đã xem nhiều homepage Việt Nam nhưng cái homepage của hội mình tụi mầy tổng hợp như vậy được lắm, làm cho anh em mình ngồi nhà cứ mở homepage Lưu Đày vô có đủ các tiết mục về Việt Nam mà khỏi phải mất công tìm kiếm lục lọi; có nhiều khi không biết nó nằm ở đâu để mà lục nữa chớ bởi vì phải moi móc tìm homepage của bọn Việt Nam tốn rất nhiều thì giờ mới xem được. Cứ cố gắng và tiếp tục cho dù cũng còn vài khuyết điểm nhỏ như . . . nhưng không quan trọng."

Và lời thứ nhì của LĐ T. :". . . hôm nào cũng vậy, kể từ ngày có email này đi làm về cơm nước xong mở máy lên xem có thằng bạn già nào gởi cho vài lời thăm hỏi hay chưởi thề gì không để xem cho đỡ buồn rồi trả lời lại, hôm nào không có thư thấy ghiền thiếu cái gì đó, có nhửng thằng bạn ở xa quá vã lại gọi kiếm nó cũng khó mà còn hao pin nữa, bây giờ lên email là có thư nó ngay mà không tốn 1 xu, thấy cũng vui vui, mầy ráng cổ động tụi nó cùng xài đông cho vui cái tuổi già. Tao biết có nhửng thằng có con nhỏ còn ngại ngùng internet vì e có hại cho con cái, nói cho tụi nó biết xài EMAIL mà thôi thì tụi nhỏ đâu có "chat" được và cũng không vào sex line được vả lại muốn mở thư còn có password nữa thì đâu có sao. . .".

"Chơi sao cho thanh cho lịch mới là chơi" đó là khẩu hiệu của ủy ban đặc trách Du Hí trong đại hội kỳ 3 tại Houston chúng tôi.

* Số báo trước chúng tôi đã hé màn mỏng mỏng về du ngoạn một số danh lam thắng cảnh tại Houston yêu dấu, lần này chúng tôi xin tiếp tục tăng cường một số địa danh nổi tiếng của xứ Cao Bồi. Trước tiên, chúng tôi xin mời các bạn và gia đình đi về miền trung tâm của tiểu bang Texas, nhìn chếch lên hướng bắc trải dài từ thị tứ SAN ANTONIO qua đến SAN ANGLELO (rồi sẻ có lúc bạn 'sans rờ tua, sans xú, sans xì, sans sơ vơ nữa cái nầy mới đã nhỉ') nơi nầy thuở xa xưa là vùng định cư của giống dân gốc Đức chỉ biết nói tiếng La Tinh, mọi tập tục của họ khác biệt với thổ dân và một số dân định cư gốc Âu Châu khác. Tuy nhiên họ đã mang đến đây một nền văn minh cực thịnh vào thời buổi đó như xây dựng những ngôi nhà tuyệt hảo mà ngày nay gọi là "Kiểu nhà Cựu Thế Giới" và họ cũng đã dựng lên nhiều bức tường đá kỳ hoặc rất thu hút sự hiếu kỳ của du khách. Xuôi về hướng nam chúng ta sẻ đi qua những giòng sông thơ mộng đầy lục bình trôi lều bều đó là những dòng sông có tên như PEDERNALES, COLORADO, BLANCO và đẹp nhứt là con sông GUADALUPE; riêng dòng sông nước trong như suối mơ là SAN MARCOS chảy qua thị trấn SAN MARCOS.

* Tiến về hướng đông của bang Texas thì bị ngăn cách bởi con sông RED chảy về hướng chếch lên đông bắc; chính đông thì có sông SABINE, nơi đây đa số dân đến định cư lập nghiệp là gốc người Spanish. Mãi đến năm 1930 nhiều đoàn người lủ lượt kéo tới nơi nầy và cư ngụ tại 2 thành phố TYLER và LONGVIEW vì phát hiện ra ở đây có cả khối "vàng cục đen" sau nầy gọi là dầu lửa.

* Đi về hướng biển, đó là nơi đông dân Spanish nhất của tiểu bang Texas đến đây định cư, họ làm nghề nuôi tằm, trồng rẫy, bông sợi, phá cây rừng chung quanh những thành phố BEAUMONT, PORT ARTHUR, và ORANGE. Nhưng rồi lại sự khám phá thêm mỏ vàng đen tại đây đã làm đảo lộn hoàn toàn đời sống nông nghiệp; từ những ruộng vườn cò bay gảy cánh đã bị biến thành những nhà máy lọc dầu vĩ đại.

Nói đến bờ biển ở Texas là phải nhắc đến bờ biển GALVESTON, thuở tân lập của bang Texas thì nơi đây là một thành phố trù phú nhứt trong tiểu bang. Năm 1900, trận bảo thật to lớn đả thổi ngang qua và đả tàn phá gần như tiêu hủy thành phố này, cho dù đã được xây cất lại nhưng đa số dân cư đã quá hải hùng nên di cư về Bayou City mà sau nầy có tên là Houston lập nghiệp. Do đó Galveston trở thành thị tứ về lịch sử hơn là nơi phồn thịnh huy hoàng dẫn đầu trong tiểu bang như xa xưa nữa.

Miền bắc của tiểu bang Texas có hai thành phố "mắc lẹo" to lớn nằm chình ình ra đó với tên là Dallas và Fort Worth đồng thời cũng là nơi giao điểm nối liền đông và tây Texas, nơi đây có nhiều nhà chọc trời như những bàn chông đang chờ để bẫy thú. Tiến xa về phương cực bắc thì gần thị trấn Glen Rose có thung lũng DINOSAUR, tại đây còn lưu lại nhiều dấu vết của bầy khủng long đã từng sinh sống buồn buồn chưởi thề với nhau bằng cách khạc ra lửa của thời tiền sử. Những dấu vết hằn trên bàn chưn của những con Dinosaurs hoang đó còn ghi lại trên những tảng đá và dưới lòng sông Paluxy, những khám phá về dấu vết đó đã có một thời làm đảo lộn nhiều giả thuyết về người tiền sử. Gia đình nào đam mê hấp dẫn với những chứng minh sử liệu loại khảo cổ nầy xin liên lạc với ông vua đồi mồi LĐ Nguyễn văn Lạc đang cư ngụ gần đó để được bồi tiếp hướng dẫn; tiếc rằng anh chị em trong ban du hí chúng tôi không có ai cần ốc xa cừ cả nên không rành về môn đồ cổ đó, và e

rằng sẽ dẫn bạn đi lộn đến nơi phô trương thân hình người tiền sử của bà Eva thì mệt bạn lắm vì danh lam thắng cảnh đó nằm trong thị trấn Sans SowVow.

Nam tiến bang Texas, vào thế kỷ thứ 18 trong kế hoạch khai khẩn đất đai đầy cây cỏ, những nhà truyền giáo và du mục đã mang vào bang Texas hằng ngàn ngàn bò giống để tiêu thụ loại cỏ ngọt mọc hoang. Mặc dầu mọi người ngày hôm nay cho là giống dân Anglo - Americans là tác giả của Cao Bồi, thật sự ra bắt nguồn của Cao Bồi bang Texas chính thực là do truyền thống và tập tục của dân định cư Spanish.

Câu chuyện khởi nguồn từ Juan Cortina, ông ấy sinh sống bằng nghề nông trại và chăn nuôi bò ở mạn dưới của dòng sông Nueces. Bọn trại chủ gồm có đám Texas Rangers và Army muốn lấn ép và tước đoạt vùng đất phì nhiêu đó nên rêu rao bêu xấu ông là kẻ sống ngoài vòng pháp luật, lậu thuế (do họ đặt ra), và tên chuyên trộm bò. Cortina nổi giận hợp sức cùng những người Spanish lân cận để cùng bảo vệ quyền lợi của mình, tiến chiếm thành phố Brownsville và cướp tất cả các trại bò của dân Anglo, làm chủ tình hình được một thời gian, nhưng sau nầy bị lịch sử (lại do chính dân Anglo viết sử) cho là dân Spanish chiếm cứ tài sản của họ - dân Anglo. Thực tế Juan Cortina chỉ lấy lại những vùng đất mà trước đó cha ông của hắn gốc người Spanish bị bọn Anglo tước đoạt. Vì sự bóp méo sự thật lịch sử đó, đã làm cho không ai còn nhớ Cortina đã hùng cứ một thời trên quê cha đất tổ của hắn - thật ra cũng là tiếm đoạt từ tay của người thổ dân bản xứ là Indians - Mexicans, đó là vùng đất chạy dài từ Rose Grande đến Del Rio và luôn cả Brownsville. Kề cận vùng đất này là thị tứ đầy cát bụi Laredo, Texas nhưng bên kia bờ thì là những thành phố tình tứ tuyệt vời nằm tiếp giáp có tên là Nueva Laredo và Matamoros của Mễ Tây Cơ.

Đến đây ban du hí chúng tôi xin dắt các bạn và gia đình dạo một vòng thành phố HOUSTON thơ mộng đầy mùi dầu (có dầu là hợp gu các toa nhỉ). Dân số của thành phố ngày nay lên đến 1.6 triệu, dân Anna Mít ta ước tính khoảng 160 ngàn chiếm 1/10 dân số. Độ cao của thành phố so với mặt biển từ 38 đến 48 feet nên bảo đảm sóng cấp 7 cũng không đánh phủ đầu nổi. Thời tiết trong nhửng ngày họp mặt trung bình là 75 đến 90 độ F.

Mặc dù tọa lạc cách bờ biển 50 miles nhưng cảng Houston lại là một trong những cảng quan trọng của Hoa Kỳ. Trước kia Texas có một hải cảng tên là Harrisburg, trung tâm trao đổi hàng hóa đường biển được thành lập năm 1824 bởi John Harris. Năm 1829 ngài Harris theo ông theo bà quá sớm nên trao chủ quyền lại cho những người em trong gia đình quản trị, nhưng ông Harris nầy đều muốn làm chỉ huy trưởng Ty Phòng Thủ Hải Cảng mà không có ông Harris nào muốn làm sĩ quan đi ca nên sanh cảnh nồi da xáo thịt.

Các ông đồng trưởng ty này cứ thọt lét nhau mãi làm hải cảng càng ngày càng lụn bại, cho đến năm 1836 có hai anh em lái buôn là Augustus và John Allen ngỏ ý muốn mua lại hải cảng Harrisburg. Anh em dòng họ Harris thấy thơm râu và cứ tưởng bở nên ra cái giá trên là trời giữa là ta mà dưới ta là đô la. Hai ông lái buôn họ Allen lè lưỡi chào thua rồi bỏ đi tìm một vùng đất sâu trong nội địa đầy muỗi mòng nhưng không treo giá cao như các ngài Đô Đốc không ngại họ Harris, vùng đất đó là Bayou City. Hai ông mở mang thị trấn này thành nơi buôn bán thương nghiệp hàng hải sầm uất, sau này chợ đó mang tên là cảng Houston và là thành phố HOUSTON để tưởng nhớ Đại Tướng SAM HOUSTON người đã chiến thắng

giặc Mễ Tây Cơ trong đường tơ kẻ tóc bằng trận chiến quyết liệt gần làng SAN JACINTO. Sau đó họ đã mở rộng con rạch Houston Ship Channel chạy dài từ Buffalo Bayou vô đến cảng Houston. Để tưởng nhớ công lao của ông Harris ngày nay tên của ông được đặt cho county Harris mà thành phố Houston nằm trong quận hạt Harris.

Tháng 7 năm 1969, ngày chúng ta mới làm lính tò te Thủy Thủ binh ba Tập Sự ở Bạch Đằng II đang sửa soạn đi lên trường đào tạo binh nhì Quang Trung, từ trạm không gian ở dưới đất tại Houston thuộc cơ quan NASA Hoa Kỳ nhận được giọng thều thào đầu tiên phát ra từ phi hành gia đầu tiên trên thế giới đang dẫm nát đời hoa của chị Hằng với lời lầm bầm là "HOUSTON" (em ơi!) - nguyên văn là "the first word uttered was HOUSTON" - chớ không phải là Hằng Nga mình ơi! như lời của Đường Minh Hoàng lúc chu du nguyệt điện. Thành phố Houston "boom" nhờ dầu lửa và học hỏi từ những thị trấn khác nên đã không đặc điều kiện khu vực này nọ do đó thu hút đầu tư và phát triển nhanh chóng, nên từ 1940 thành phố này đang đứng hàng thứ 27 trong nước nay tiến lên hàng thứ 4 của Hoa kỳ.

Ngoài ra Houston còn là thành phố được xếp loại hạng nhứt đồng hạng với những thành phố văn minh trên thế giới về phương diện y khoa và nhà thương. Các bạn nào muốn sống mạnh, sống hùng hục, sống lâu thì hãy đến dự đại hội Lưu Đày kỳ 3 tại Houston nhân tiện dòm ngó xem cái bịnh viện hay nhà dưỡng lảo nào vừa ý thì đặt cọc trước. Ban Tổ Chức có một ủy ban đặc biệt chăm lo dịch vụ này miễn phí hết mình. Sau này lời đồn đồ tốt thứ thiệt lan tràn rộng rải, bạn nào không về hoặc không có giấy ủy quyền nhờ người bạn nào thân đem về trình BTC mà muốn nộp đơn xin dưỡng lảo đợt II thì sẻ bị chặt đẹp theo giá discount căn cứ vào giá cả thị trường chứng khoán của bọn đạo tỳ.

Tại Houston nằm về hướng Tây, mới vừa khánh thành cuối năm 1996 một trung tâm du ngoạn có tên là Cấm Thành được thiết lập theo khuôn mẫu của đời Tần Thủy Hoàng. Nơi đây các bạn và gia đình có thể ngồi lai rai nơi phòng ăn của Từ Thi Thái Hậu thưởng thức những món như tỉm sấn kiểu Trương Phi lâm trận mổ heo, bồ câu quay kiểu Trình Giảo Kim súc các búa, súp măng rồng xanh kiểu Cáp Tô Văn bắt gà Lý Thế Dân, ngầu bính hầm thuốc bắc kiểu Phàn Lê Huê rượt trai tơ, vịt nấu chao kiểu nhà bàn Tiết Nhơn Quí chinh đông, chã chó trộn nhơn sâm kiểu Lưu Bị thiết đãi Hạng Vỏ v. v. . . . Các bạn có dịp rờ tim 9 lỏ của Tỷ Cang làm bằng silicon như thiệt, nếu như muốn rờ nàng Dương Quý Phi thì xin bạn nhớ cõng theo nàng Dương Quý Phi của cá nhân bạn nhủ danh là Ùm Ba La (Sát) đem vô Cấm Thành, BTC chúng tôi thì có toàn là những quý phi mang họ Hà tên Bá thường ngự trị ở khu vực Chung Vô Diệm trong Cấm Thành, nếu các chị Golden Lion muốn tham quan cung điện của quý phi Đắc Kỷ trong tư thế cầm cây chổi chà thì khi vào Cấm Thành đến ngay quầy bên phải cổng chính bắt số thứ tự và đứng sắp hàng trước cửa ngọ môn quan. Riêng các bạn trong SowVow Club có thể đến Vạn Lý Trường Thành để được xem cảnh vua Càn Long đang bị vợ đánh đòn.

Cấm Thành được xây dựng trên một khoảng đất rộng 40 mẫu tây, các công trình kiến trúc rập khuôn sự thật Cấm Thành bên Tàu được xây từ thế kỷ thứ 15 đến năm 1911 đã trải qua mấy mươi đời vua chúa bên Tàu.

Ngày xửa ngày xưa các ông quan tàu thủy cũng như ông quan tàu bay đều được tiếng là hào hoa phong nhả khói nên thường ham thích hái hoa bắt bướm. Để gợi nhớ lại thời oai hùng đó và có

dịp để khoe với đám con cháu hậu duệ Lưu Đày ta đây xa xưa ngon lành lắm; ban du hí xin hướng dẫn các bạn vào cửa COCKRELL BUTTERFLY CENTER. Đó là tòa nhà kiếng ở điểm cao nhất 70 feet so với mặt biển, được cấu tạo bởi một kiến trúc đặc biệt cho ánh sáng mặt trời chiếu vào tối đa hầu nuôi dưỡng cây cối nhiệt đới và hàng chục ngàn con bươm bướm với hơn 80 giống khác nhau, và nhiều màu sắc khác nhau. Như quảng cáo của center thì nếu bạn lucky thì hy vọng một hay vài chị bướm sẻ đáp trên vai hay đầu hói của bạn. BTC xin loan báo nơi đây tuyệt đối cấm hái hoa bắt bướm nhé, nếu bạn lở dại giỡ trò củ coi chừng bị chê là già dịch hay là đồ thứ cúp bình thiếc mà còn ham ăn cỏ non thì quê một cục to tổ bố đấy, thận trọng, thận trọng!!

Chúng tôi có chương trình đặc biệt cho các quan hai tàu thủy đi về hướng biển như sau; đến thị tứ Corpus Christi là hải cảng, cũng là vùng vịnh thơ mộng và còn là nơi nổi tiếng nhiều trò chơi lành mạnh thích hợp mọi lứa tuổi đẹp nhứt trong tiểu bang Cao Bồi Một Sao của chúng tôi. Nơi đây được người Tây Phương xác nhận với di tích lưu lại cho thấy là người Spanish đả khám phá ra hải cảng và thị trấn này có tên là Alonzo de Pineda vào năm 1519. Nhưng mải cho đến năm 1839 thì thật sự mới có nhiều thương thuyền đến và bắt đầu trao đổi hàng hóa dưới sự cai trị của Toàn quyền Đại Tướng Henry Lawrence Kinney và sau 6 năm xây dựng thị trấn trở nên phồn thịnh kể từ năm 1845. Hiện nay có 2 trường đại học nổi tiếng trong bang Một Sao tại đây là Del Mar College và Texas A&M Corpus Christi.

Nơi đây có cruiseship Capt. Clark's Flagship với nhạc sống và nhà hàng; trung tâm giải trí Columbus Fleet được xây cất bởi chính phủ Spain nhân dịp kỷ niệm 500 tìm ra tân thế giới bởi nhà hàng hải Christopher Columbus; có vườn hoa Corpus Christi Botanical Garden; chúng ta có thể lên thuyền để feed cá Dolphin tại Dolphin Connection center; nơi vùng vịnh chúng ta sẻ leo lên USS LEXINGTON CV-16, trong Thế Chiến thứ II đây là chiếc Hàng Không mẫu Hạm hoạt động nhiều giờ nhứt hơn các "nàng mẹ" hàng không (mẫu hạm) khác.

"Nàng LEX" từng tham chiến ở Tarawa, Tokyo . . . và cũng là chiếc hàng không mẫu hạm đầu tiên tiến vào và bỏ neo trong vịnh Tokyo sau khi Nhật Bổn đầu hàng Đồng Minh năm 1945; trên đó còn duy trì chiến đấu cơ F-14 và trực thăng Huey Cobra, ngoài ra còn có tour đi trên trực thăng thiệt cất cánh và đáp tại sân thượng phải dặn trước (reservation), có chương trình đặc biệt cho group; kế cận là nơi để các bạn thưởng thức cảnh đẹp của Water Garden tại Bayfront Arts & Science Park.

Ngày hôm sau như đã nói trong số báo trước, nay chúng tôi cập nhật hóa thêm nhửng chỗ hay và đẹp của vùng CLEAR LAKE AREA bao gồm quận hạt Harris, Galveston và Johnson Space Center. Tại DEER PARK nơi được khám phá năm 1892 bởi Simon West và cũng trong năm đó một hệ thống đường xe lửa được thiết lập. Sang năm sau tức là 1893 thì Bưu Điện được thành lập, vì thị trấn này nằm dọc theo con rạch Houston Ship Channel nên dân cư càng ngày càng phát triển nhanh chóng từ 100 nóc gia năm 1940 tăng lên 12,773 năm 1970. San Jacinto Battleground là nơi chiến thắng dành độc lập từ tay người Mễ Tây Cơ ngày 21 April 1836 bởi Đại Tướng Sam Houston với số binh lính không bằng phân nửa quân của Đại Tướng Mễ là Santa Anna nhưng nhờ ông có tài dụng binh lược giỏi nên đả đánh bại quân Mễ và xây dựng nền Cộng Hòa Texas trước khi sát nhập vào liên bang Hoa Kỳ. Năm 1848 lại một lần nữa chiến thắng đạo quân Spanish đang cai trị Mễ Tây Cơ có âm mưu bành trướng qua miền Tây Hoa Kỳ.

Cũng xin nhắc lại nơi đây có "nàng Má" hàng không hạm tên Texas từng dưới quyền điều khiển của Đại Tướng Eisenhower, sinh quán tại Denison, Texas, trong trận đổ bộ 1944 D-Day thế chiến thứ II. Chúng ta còn được xem Bishop's Palace với sự kiến trúc bên trong đẹp tuyệt vời đầy công phu chạm trổ độc đáo với sự chỉ huy bởi Toàn Quyền Walter Gresham 1886, nhưng sau đó bishops của Galveston đã bỏ tiền ra mua cho giáo hội làm nơi hành lễ năm 1923.

Gia đình nào hảo đồ biển có thể xé lẻ đến cảng Port Arthur cách bờ biển Vịnh Mễ Tây Cơ 9 miles, cảng này tìm ra năm 1840 có tên là cảng Aurora nhưng được đổi lại là cảng Arthur để tưởng nhớ công lao của nhà tài trợ đường rầy xe lửa mở mang đến đây tên Arthur E. Stilwell và đặc biệt nơi nầy có một tượng đài đức Mẹ xây cất theo kiểu Á Châu được gọi là Oriental Temple in Port Arthur - người Mẻo chủ đất thấy kiến trúc đẹp mắt theo kiểu Á Châu bèn gọi là "Chùa Đức Mẹ" chịu hay không mặc kệ Oriental chúng bây !?!

Sau chót, tại Houston có một CHILDREN'S MUSEUM thích hợp cho trẻ em từ 4 tháng đến 14 tuổi (nguyên văn: from 4 months {'?'} to 14 years old) trong nhiều địa hạt như khoa học, lịch sử, phong tục, và nghệ thuật; chưa kể đến phần lộ thiên có vườn bông và nhà lồng kính trồng cây (discovery garden and green house).

Đến đây đã đủ mệt mỏi, ban du hí xin đưa bạn về phi trường hẹn 2 năm sau nếu bạn còn ghiền thì trở lại enjoy tiếp tục. Toàn thể các gia đình Lưu Đày và Thân Hữu Houton, Dallas thân chúc các gia đình Lưu Đày và Thân Hữu bốn phương đã và đang sẵn sàng đến Houston để họp mặt tạo thành một đại gia đình Lưu Đày cùng hưởng một vacation tuyệt hảo nhân dịp Đại Hội Kỳ II hè 97 - từ 24 đến 31 July 1997.

5 Nhắc lại về vé máy bay và phi trường: như các bạn có theo dõi những lúc gần đây vé máy bay on sale từ DC đến Dallas rountrip $117 và từ DC đến Houston $198 nhưng tiếc thay hạn chót phải đi June 97. Hy vọng sẽ còn những đợt on sale mới sắp đến thích hợp cho chúng ta. Riêng tại Houston có 2 phi trường bạn chọn cái nào cũng được, nếu có vé đi Dallas rẻ thì chúng tôi xin nhắc nhỏ là từ Dallas đến Houston lái xe tà tà là 4 tiếng đồng hồ còn nếu nhờ bạn Lạc hướng dẫn thì với cái bàn chân mà người Mỹ gọi là "chân chì - lead foot" của cao bồi Lạc thì 3 tiếng thôi nhưng mà phải thận trọng vì bạn Lạc biết chỗ nào có "bạn dân phú lít" ưa nằm rình.

BTC đã chọn khách gần 5 shopping malls và đã yêu cầu được giá đặc biệt thích hợp với túi bạc mà mọi gia đình đều có thể gánh nổi một cách nhẹ nhàng.

6 Tin Hạm Đội di hành:

a/. Nguyễn đình Hòa
3510 BROOKWOOD DR.
FAIRFAX - VA 22030
TEL. (703)273-2938

b/. Lê hữu Đáng
13 MELONY LN.
ASHEVILLE - NC 28803
TEL.(704)277-0165

c/. Nguyễn đức Lũy
2265 FRISCO WAY
SPARK CITY - NV 89434
TEL.(702)359-7932

d/. Phạm văn Ngâu (mới tân đáo đơn vị LĐ sau mấy chục năm đi bờ thất lạc tọa độ)
15272 VAN BUREN APT 2
MIDWAY CITY - CA 92655

TEL.(714)898-0848

e/. Tống viết Thuật
1865 E YESLER WAY APT C
SEATTLE - WA 98122
TEL.(206)323-4550

f/. Trần ngọc On
TEL.(707)429-2804

g/. Lê chí Hân
TEL.(703)425-6671
(Bộ Tư Lệnh Hạm Đội lần trước mả số lộn)

h/. Vủ thế Vinh
15835 - 101A AVE
SURREY BC V4N-2N6
CANADA

i/. Lê bá Tòng
thuyên chuyển qua đài kiểm báo tân lập Zip Code mới
20170-2520

j/. Hồ Bền
đổi sang toán người nhái xung kích mới đang đi kích chưa báo cáo tọa độ.

7 Ban Văn Nghệ: Thể theo lời yêu cầu của một số bạn hâm mộ nhạc vọng cổ, ban văn nghệ xin đăng lại bài bản Tống Tửu Đơn Hùng Tín để cho một số bạn hữu tập và luyện giọng trước để chuẩn bị phục vụ cho chương trình 'văn nghệ văn gừng' ngày đại hội Houston.

Nghe tin đồn từ Hút Tôn Thất Thiệt rằng Ban văn nghệ đại hội Houston sẽ có chương trình tranh tài trong đêm dạ tiệc 26 July 97 và sẽ được chấm điểm bởi các vị thân hào nhân sĩ tiếng tăm vang lừng trong thành phần ban giám khảo như sau:

a/. Phần trình diễn thời trang, y phục, điệu bộ, cung cách duyên dáng do danh tài Văn Vi và danh ca chuyên nhạc Blue Jazz tên Ray Charles chấm điểm.

b/. Phần giọng ca truyền cảm sẽ do nam ca sĩ kiêm tài tử Mai Cồ Điếc Câm chấm điểm.

c/. Xin tuân hành mọi lời hướng dẫn của xướng ngôn viên dạ tiệc do nữ minh tinh Thục Lưỡi Má Đô La đảm trách.

d/. Phần nhạc đệm do ban nhạc The Trống Lảng và Kèn Thổi Ngược phụ trách. Riêng cổ nhạc sẽ do các nhạc sĩ trại cùi Cù Lao Rồng thời kỳ thứ 9 hòa âm.

e/. Phần thưởng xuất sắc hạng nhứt do ông chủ hãng Tô Bia trao tặng gồm một thùng quà chưa đậy nắp. Giải an ủi do hãng cung cấp xe hơi nổi tiếng Cadillac loại Station Wagon có 5 cửa ra vào thân tặng, đặc biệt chỉ còn duy nhứt một màu đen miễn yêu cầu thay đổi màu.

8 The Silent Night: trong chương trình sưu tầm, sưu tập, đọc báo, thơ, nhạc v.v. . . . dùm các bạn nên trong TSLĐ số 21 có đăng bài nguồn gốc của bản nhạc Giáng Sinh tựa đề là The Silent Night; tòa sạn nhận được cú điện thoại của LĐ T. như sau:" . . . Nói đến tôn giáo thì gia đình tao là thuộc loại ban tuần cảnh hỗn hợp Thiết Giáp đi tuần ngồi chung xe với Hải Quân, chùa của chồng nhà thờ của vợ, con cái thì chỗ nào vui là tụi nó đều có mặt. Do đó tụi nó mua nhiều đĩa CD nhạc Giáng Sinh mở inh ỏi cả nhà suốt mùa Noel tao nghe để nghe vậy thôi chớ có biết cái nào hay dở gì đâu ngoại trừ bản Single Bell. Nhân dịp đọc báo Lưu Đày tao mới lục trong chồng đĩa CD của tụi nó tìm được bài ca Silent Night, tao ngồi nghe và thưởng thức mới cảm thấy lần đầu tiên nghe bản nhạc Giáng Sinh có ý nghĩa, được lắm tụi mầy cứ thế mà làm tiếp đi; vừa đọc bản tin vừa có vài mẩu chuyện vui, chuyện trên trời dưới đất như vậy tốt lắm . . . ".

9 Địa chỉ email thay đổi:

a/. Đàm văn Hòa hoadam97@juno.com
b/. Trần văn Công congtran@juno.com
c/. Đoàn văn Xinh xinhdoan@juno.com
hoặc xinhdoan@master.com
d/. Phạm phú Quới mp23@msn.com
e/. Phạm văn Hoàng hphamdieu@juno.com

Internet của Lưu Đày mới được nhật tu thêm:
:http/www.erols.com/maivang/

Vô tiết mục Hội Ái Hữu Cựu Sĩ Quan Hải Quân Lưu Đày, lần đầu tiên download cần khoảng từ 3 đến 6 phút để system của bạn nhận phần âm nhạc HQ, những lần sau âm nhạc có ngay tức khắc vì system của bạn đả có âm nhạc HQ trong memory. Về logo trên mạng lưới được bạn Xinh đả và đang phối hợp với Mai Vàng điều chỉnh, phần chương trình họp mặt và hình ảnh danh lam thắng cảnh đang do bạn Tiến và Thuận soạn thảo - Texas Travel LĐ VN Navy Passport . Nếu phần kỷ thuật không gặp trở ngại thì sẻ có hình ảnh sống thực và lời mời các bạn về Houston tham dự đại hội qua sự thâu băng của các bạn tại Houston trên internet Lưu Đày.

10 Ban tổ chức họp mặt đại hội và Ban điều hành đều đồng ý thực hiện quyển Đặc San nhân ngày họp mặt hè 97, xin thông bào đẻ các bạn và gia đình đóng góp bài vở, thơ, văn, nhạc, truyện v. v. . . bằng cách viết, chép, cắt, mượn . . . của bạn hay của những người thân nói cho cùng những sáng tác văn chương nào mà bạn ưa thích muốn đại gia đình Lưu Đày cùng chia sẽ; xin gởi về tòa soạn LĐ càng sớm càng tốt. ĐSLĐ sẻ phát hành tháng 7/97 thì hạn chót chúng tôi cần bài vở tháng 5/97 để đánh máy layout và gởi nhà in. ĐSLĐ dày mỏng phong phú hay èo uột tùy thuộc vào các bạn và gia đình LĐ. /.

Báo cáo tài chánh

- Còn lại lần trước:	1947.12
- Thu:	489.37
Tính đến ngày 31-3-1997:	2436.49

Thu:

- Dương minh Châu:	60.00
- Trần văn Công:	20.00
- Phạm văn Luyện:	60.00
- Vĩnh Nam:	80.00
- Nguyễn minh Phát:	100.00
- Trần xuân Tin:	60.00
- Còn lại từ Bản tin 21:	109.37

Phóng sự đặc biệt

Họp mặt sơ bộ tại Houston

Tôi được cú điện thoại tối khẩn của Hòa Đàm là "phái đoàn" hay nói nôm na nà "phá đám" Washington D.C. gồm Chỉ Huy Trưởng Thiếu Quang Tại sẻ hướng dẫn đến Houston vào ngày 26/12/96 bằng xe Van, còn Lưu Đày Hòa Đàm vì phải hấp tinh đại pháp cho Đàm phu nhân nên dương khí công lực suy giảm nặng nên phải lên tận mây xanh để bồi dưỡng chân khí, và tiếp tục dưỡng thương bằng Cognac và trà bọt. Phá đám Florida gồm Chủ tịch Nguyễn tiến Lẻ, Phó Chủ tịch là Bà Lẻ cùng đoàn viên đến bằng phi thuyền, còn phái đoàn Atlanta do tài xế Lâm điên lái bằng xe đò 10 chỗ ngồi.

Chúng tôi đến Houston từ Dallas vào lúc 1:00 giờ chiều và được Lưu Đày Phan Thuận hướng dẫn thẳng đến nhà hàng do De Gaulle làm chủ và mới biết rằng bạn Hồ Sĩ Thư Bình đã chu-đáo-tại hết tất cả mọi việc nhân dịp kỷ niệm 20 năm ngày vợ chồng Hồ Sĩ Thư Bình trói tay nhau bằng sợi chỉ hồng, chúng tôi được thưởng thức một bửa đồ ăn Tây la gù lạ miệng trong một bầu không khí hoàn toàn ấm cúng gia đình, trà bọt làm tăng dầu để Lưu Đày Tài làm loãng bớt máu đặc trong người rồi mới đến nước trà nóng đặc biệt. Lưu Đày Đinh quang Tiến được chỉ định làm "em xi" để làm một màn điểm danh, riêng phe tui tại địa phương có Lê duy Hà, Trần văn Bê, Trần văn Cang, Hồ "đứt" Thắng, Phan Thuận. . . Buổi tiệc được mô tả là thành công trong vòng trật tự và thân mật. Sau đó bạn Bình còn riêng tặng mỗi người một vé vào xập xình xình ở vũ trường CBC và tiếp tục trà sủi bọt để các bạn ở xa tiếp tục dưỡng thương.

Phiên họp mặt của Lưu Đày bước qua ngày thứ hai với phần thảo luận hào hứng tại tư dinh của Đô Đốc Lê duy Hà (Đô..n-Đố..c bà phu nhân Hà làm nhanh lên). Cua rang muối Phú Quốc, gỏi sứa thập cẩm Năm Căn, bánh tráng đặc biệt do đầu bếp Bê đích thân nướng, cà ri nị Xinh Ghandi, cơm chiên Đặng tiểu Bình. . .

Trong phần nghị sự, chiến hữu Nguyễn trọng Lâm dùng mả hóa hai lần Charlie quá nhiều làm quí vị phu nhân không hiểu cho lắm. Đặc biệt trong phiên họp màn đầu tại nhà bạn Binh, vì nín tè không được và vì traffic đông đúc, Trọng Lâm bèn làm một màn tè trước nhà bạn Binh; tuy nhiên camera đã không đủ yếu tố để buộc tội dù bạn Binh đã cố gắng focus và zoom hết cỡ nhưng vẫn không. . . thấy. . . thằng. . .em, hay đố các bạn như thế này: Thằng nhỏ, nó nằm chỗ hỏ, ở trong bụi cỏ . . . đố là gì? (có lẻ hôm đó trời lạnh quá?).

Phần thảo luận càng lâu càng hào hứng, tôi vẫn nghĩ chỉ có tôi là hét to hơn cả, nhưng giọng nói và cười của Trần văn Bê cũng đủ làm cho trẻ con nín khóc. Lần họp mặt này Lưu Đày kết nạp thêm LĐ Xinh trước ở CCHQ/Phú Quốc, vừa vào LĐ Xinh chỉ mặt LĐ Hòa và Lạc là nhận diện ngay, gần tan tiệc LĐ Hòa ghé qua tai:" Đ.M. giờ này tao cũng đìu nhớ nổi hấn. . . .đành chịu thôi . . . già rồi ".

Trong phiên. . .họp nhậu quan trọng này, với sự tình nguyện có móc nghéo tay hẳn hoi giữa hai Lưu Đày Lâm và Cang, dưới sự chứng minh của toàn thể lưu đày ông và bà, LĐ Nguyễn trọng Lâm sẻ đảm trách phần văn nghệ và đặc biệt là giàn âm thanh cho kỳ đại hội Houston 97; Lâm điên còn bảo đảm âm thanh ngon hơn giàn CBC, lưu đày chứ không phải là hai lần Charlie đâu. Lâm điên nói chỉ cần 4 cái loa là đủ, bạn Thắng, Binh. . . đừng có lo, hoan hô tinh thần lưu đày của bạn Lâm. Lại thêm một phiên họp thành công ngoài sức tưởng tượng . . .

Phóng sự của kiến lửa đến ngày thứ hai đến đây là chấm dứt, kiến lửa từ giả Houston về lại Dallas lúc 9:00 giờ tối, có thằng tây Courvoisier làm tài xế là đủ rồi, hẹn tái ngộ tại Houston tháng bảy 97./.

KỊCH VUI MAI MỐI

DO ĐỖ HƯNG

Nhân-Vật :

Ông bà Đỗ văn Nam chủ nhà tiếp 2 người khách để làm mối cho cậu Dũng con trai Ông Bà Nam,đang kén vợ.Một người khách là Bà Liên chuyên nghề làm mối nhưng sắp phải dọn nhà đi tỉnh khác làm ăn. Nên hôm nay dẫn theo ông Hùng em họ xa (hơi

Ông Hùng: Dạ hôm đầu tiên chỉ xin nói câu chuyện thôi, nếu tiện thì mới làm dịp để đôi trẻ nó gặp nhau.Tôi dám chắc thế nào cậu Dũng cũng té xỉu ạ.

BàNam: ," nếu vậy cô ấy đẹp lắm ? Mỹ danh cô ấy là gì vậy?"

Bà Liên: Dạ tên cô ấy là Bạch Tuyết ạ.

Ông Hùng: Dạ nếu bảo rằng nghiêng nước nghiêng thành, thì hơi quá nhỏ Vân nhường Khanh thẹn thì đúng như vậy đấy ạ.

Ông Nam:Vân nhường ,Khanh thẹn là gì vậy?

Ông Hùng: Dạ đó là nếu cô Ái Vân gặp thì củng phải nhường và cô Phi Khanh gặp thì củng thẹn vì còn kém một bậc.Chả thế mà cô ấy đã được bầu làm Hoa Hậu áo dài ở Cali đấy ạ.

Bà Nam đi về phía chồng băng video ở cái tủ bên trái và nói rằng:Nếu vậy mình có thể xem mặt cô ấy rồi,vì tôi có đầy đủ video các kỳ thi hoa hậu của VN ở Mỹ.

Bà Liên nhìn Ông Hùng nói: Chú có biết Hoa hậu áo dài năm nào không?Thấy Ông Hùng lắc đầu.

Bà Liên nói luôn:"Tôi mà như chú thì đem ngay cuốn video đó theo để cho mọi người thấy tận mắt vẻ duyên dáng yêu kiều của người con gái thuộc gia đình quí phái đó."

Ông Nam:Nếu vậy gia đình cô ấy quyền quý lắm phải không ạ?

Ông Hùng vội cướp lời:Dạ đúng như thế ạ anh cả của cô ấy là bạn đồng liêu với Ông Ngô đình Khôi đấy ạ.

Ông Nam:"Ông Ngô đình Khôi là anh Ông Ngô đình Diệm,vậy thì chắc cô Tuyết năm nay cũng phải bằng tuổi của Bà Nhu,tức là 50,60 tuổi?"

Bà Liên vội dẫy nẩy lên:"Dạ chú Hùng nói lầm đấy ạ.cô Tuyết mới có 24 tuổi ạ.

Bà Nam liền bấm đốt ngón tay,miệng lẩm bẩm : "tý,sử,dần,mão,thìn,tỵ,ngọ,mùi...rồi nói:"Nếu vậy cô ấy tuổi Dần,mà thằng Dũng nhà tôi tuổi Mùi."nói tới đây bà quay lại hỏi chồng:"Không biết con Cọp có ăn thịt con Dê không hở ông?"

Ông Nam cười:Ở Mỹ nầy mà còn tin nhảm như vậy,thiên hạ cười cho đấy

Ông Hùng lại phát ngôn bừa bãi:Dạ cô Tuyết nấu ca-ri dê ngon lắm.Ồ nếu vậy cô Tuyết nấu ăn khá?

Ông Hùng:Dạ khá đến độ đã xuất bản cuốn sách Làm Bếp Giỏi đấy ạ.

Bà Nam liền đứng dậy tiến về phía tủ sách bên phải vừa tìm sách vừa nói:""Lạ nhỉ,tôi cũng có cuốn sách Làm Bếp Giỏi nhưng tác giả lại lá Quốc Việt."

Bà Liên lại đấm nhẹ vào tay ông Hùng rồi vội chữa:"Dạ ý chú Hùng muốn nói là cô Tuyết cũng có khả năng viết sách như bà Quốc Việt nhưng chưa in đâu ạ."

Ông Nam: Thôi như vậy cũng khá quá rồi thằng con tôi mà lấy được người vợ như thế thì cũng phải tu mấy kiếp.Nhưng mà nói đi thì cũng nói lại,từ nãy đến giờ chỉ được nghe toàn là ưu điểm của cô Tuyết chứ chưa được nghe đến khuyết điểm của cổ...

Bà Liên vừa chớp chớp cặp mắt vừa nói trỏng rằng:" Cô này cũng không gày cũng không mập,không cao cũng không thấp."

Ông Hùng cũng đăm chiêu suy nghĩ lẩm bẩm:" Mắt cô này không lé,môi không xứt,răng không hô ,mà chưng cũng đâu có cà thọt.

Bà Nam vội gạt đi :" Ông này kỳ cục ai lại hỏi khuyết điểm người khác bao giờ"
Bà Liên vội đở lời : Dạ ông nhà rất có lý,vi ở đời này có ai là hoàn toàn đâu ạ.Để xem xem nào.Bà Liên nhìn lên trần suy nghĩ...
Ông Hùng gợi ý cho bà Liên bằng những câu hỏi:" Cô ấybiết uống rượu không ?
Bà Liên nhăn mặt nói:" Thôi đi chú, bia còn không biết uống nói chi đến rượu
Ông Hùng:"Tôi nghe nói cô ấy chích thì phải?"
Bà Liên đay nghiến:" Học y tá thì đương nhiên biết chích rồi.Đồng thời bà Liên quay về phía ông bà Nam giải :"Cô Tuyết đang học năm thứ hai trường Đại Học Y Khoa đấy ạ
Ông Nam gật gù:"Đúng là một cô gái trí thức..Bất cứ cái gì liên quan đến y khoa là dễ kiếm việc lắm Y Tá cũng tốt,mà dược tá cũng hay.Nếu thấy học được thì học 4 năm bằng không thì 2 năm cũng cónghề.."
Bà Nam vội nói:"Ừ thôi bây giờ nói về nghề ngiệp tương lai đi.."
Nhưng ông Hùng quay lại vấn đề khó khăn trước.
" À tôi nhớ ra một khuyết điểm của cô Tuyết rồi."
Bà Liên cau có hỏi ông Hùng :"Cái gì?".
Ông Hùng lấy ngón tay trỏ ấn vào lưng bà Liên, làm bà ưỡn ngực 1 cái
Bà Liên xực nhớ ngay:" Dạ cô Tuyết chỉ có một khuyết điểm nhỏ,đó là cái mụt ruồi nhỏ bằng đầu ngón tay ở giữa lưng thôi ạ."
Ông Hùng vừa nhìn vào nắm tay trái vừa nói:" Cũng không nhỏ lắm đâu,cũng lớn bằng nắm tay này đấy ạ."

(Màn nhung hạ nhanh xuống)

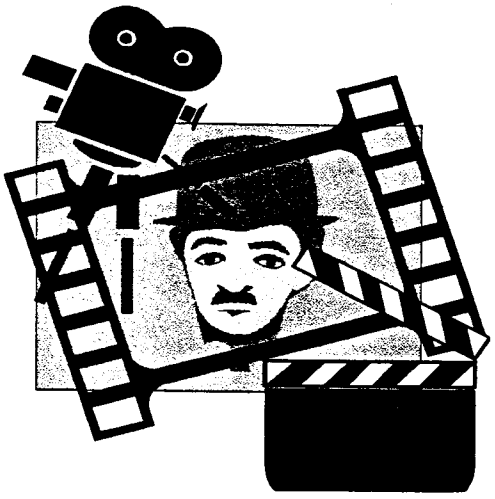

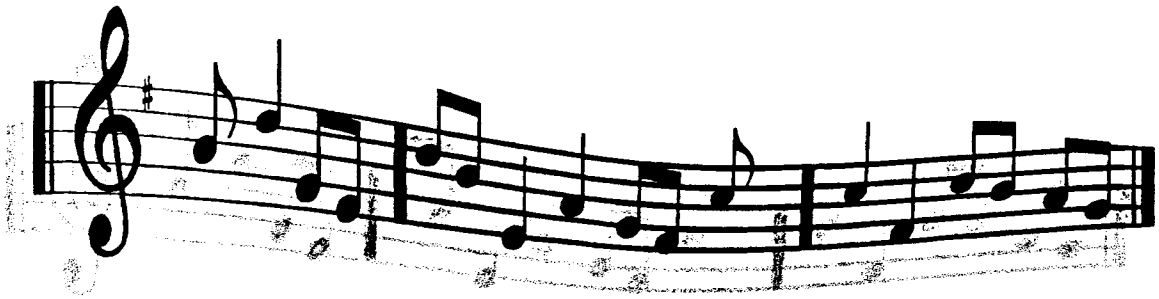

XẬP-XÁM

Nhại bài"Tango cho em" của Lam-Phương.

Do Đỗ-Hưng .

Từ ngày mới quen nàng,tưởng rằng trời đã cho vàng.
Người ngọc trông rất sang, huy-hoàng tựa nàng tiên vừa giáng.
Hương thơm tóc em lừng,điệu tango bước tưng bừng,
bao tháng năm dài độc thân,anh mong cưới em về làm vợ hiền cho mai sau.
Từ ngày rước em về, nợ nần chồng chất ê chề,
vì nàng đi shopping,cuối tuần thì lại binh *Xập-Xám*.
Khi ăn muốn chơi nhiều,khi thua ham gỡ cho huề,
cơm sống canh nguội kệ anh ,em đang mắc coi bài thôi anh đành carry-out.
Cưới người vợ như thế,cuộc sống anh thêm thảm thê,
lương về vợ hay chê:"sao anh làm lương ít thế ?"
cày vài job đi anh,để mua nhà cho mới,trong khu lịch sự,
kẻo anh em bè bạn khinh chê :qua đây bấy lâu rồi mà vẫn ở apartment.
Rồi hàng tháng bill về, nhận được là muốn chưỉ thề,
và nhiều credit-card bị thu hồi vì tiền em còn thiếu.
Ôi thôi chết tôi rồi, làm sao tôi sống đây trời?
Trong giấc mơ Trời bảo tôi:" Con mang số nô bộc thì phải hầu vợ thôi con " .

Thư từ vùng Northwest

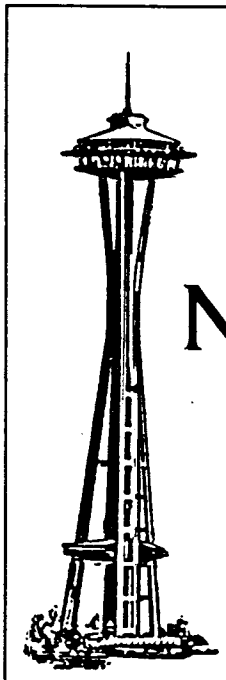

Hai Dao

Các bạn thân,

ĂN cơm mới nói chuyện cũ. Không phải tôi đã tới tuổi "ăn cơm mới nói chuyện cũ" đâu, chuyện cũ đáng nói chúng ta vẫn phải nói để các bạn bè khác biết hầu rút tỉa kinh nghiệm. Chuyện cũ từ cuối năm rồi . . . . Các cựu Sĩ Quan Hải Quân xuất thân từ các khóa Sĩ Quan Thủ Đức - bị BTL/HQ "đầy" đi học Thủ Đức nên có hỗn danh Lưu Đày - và các bạn cựu Sĩ Quan Hải Quân các khóa OCS - du học tại trường SQ Trừ Bị HQ Hoa Kỳ O.C.S. Newport, tiểu bang Rhode Island - đã tổ chức một tiệc Tất Niên chung cho gia đình tại nhà hàng Hồng Kông Seafood trên đường Rainier South Seattle ngày 2 tháng 2 năm 1996 (hai ngày trước Tết ta).

Bữa tiệc diễn ra trong không khí rất ư là vui vẻ và thân tình. Dù các bạn OCS và Lưu Đày trong vùng đa số đã quen biết nhau từ lâu nhưng đây là lần đầu tiên các bạn có dịp tụ họp đông đảo, các phu nhân và các con em có dịp làm quen và nói chuyện. Các quan thì khỏi nói rồi "Rượu vào lời ra" nổ như pháo Tết, chuyện lính, chuyện tù . . . được các bạn đem ra kể cho nhau nghe. Các phu nhân cũng lộng lẫy và tươi như hoa mai . . . giả. Chỉ tội các con em chúng ta chỉ ngồi liếc nhìn nhau không dám nói vì có lẽ không biết nói với nhau bằng tiếng gì Mỹ hay Việt. Nhưng các con em chúng ta chắc rất là vui vì sau khi ăn còn được các chú, bác phát bao thư đỏ lì xì. Các cháu "adopted" phong tục tập quán này một cách vui vẻ và dễ dàng.

Tuy đây chỉ là một sự tập họp nhỏ nhưng điểm đáng nói vẫn là tinh thần đoàn kết của các cựu SQHQ địa phương bất kể xuất thân từ trường nào. Binh chủng Hải Quân chúng ta vẫn có tiếng là chia rẽ, kỳ thị và quan lại. Dù là Sĩ Quan cùng binh chủng nhưng phân biệt rất rõ ràng trên giấy tờ, SQHQ xuất thân từ các trường Sĩ quan Bộ Binh chưa học hải nghiệp, trên giấy tờ ghi HQ Trung Úy CB (Chiến Binh); các SQHQ xuất thân từ các trường HQ khác trên giấy tờ ghi HQ Trung Úy . . . hoặc từ Đoàn Viên lên Sĩ Quan trên giấy tờ ghi Sĩ Quan ĐV (đoàn viên). . .Rồi khóa đàn anh đàn em vẫn phải (dù là đùa) gọi nhau như còn ở quân trường.

Nhưng trong hoàn cảnh hiện tại của chúng ta, những người Việt Nam sống tại Hoa Kỳ, chúng ta có một cơ hội "ngàn năm một thuở" theo đúng nghĩa để kết hợp với nhau trong mục tiêu "sống còn" tương thân tương trợ và cùng nhau phát triển nơi xứ người. Chúng ta đang bước đi những bước ngắn và chậm chạp từng bước một, nhiều nhóm nhỏ họp lại một nhóm lớn hơn, cứ như thế chúng ta sẽ là một khối người Việt, đã từng là "các chiến sĩ Hải Quân hôm qua . . . " với tư thế vững mạnh về kinh tế cũng như chính trị trong cộng đồng người Việt và quốc gia Hoa Kỳ.

Tôi may mắn là cựu SQHQ xuất thân từ các trường Sĩ Quan Bộ Binh Thủ Đức (khóa 6/69). The Officer Candidate School khóa 12 OCS/ Rớt). Trường Sĩ Quan Hải Quân Nha Trang (khóa

1 SQ Đặc Biệt). Nên tôi có tên trong danh sách của các nhóm trên. Tôi xin phân tách những điểm tương đồng và dị biệt giữa hai nhóm OCS và Lưu Đày.

Vài điểm tương đồng:

- Vì thâm niên hai nhóm không hơn bao nhiêu nên đa số chúng ta, cho tới ngày 30-4-1975 vẫn còn mang cấp bậc Trung Úy.

- Nhóm OCS có Bản Tin Trần Hưng Đạo phát hành rất đều đặn khoảng 3 tháng một lần. Làm công việc thông tin, cập nhật hóa danh sách các cựu OC trên khắp thế giới. Cùng phổ biến các sáng tác văn thơ, bình luận chính trị của các bạn từ các nơi gởi về. Hình thức, trình bày đơn giản và đẹp.

- Nhóm Lưu Đày có Tập San Lưu Đày cũng là một loại newsletter, nội dung tương tự như bản tin THĐ, nhưng không có đăng những bài bình luận chính trị, chửi (vạch những điểm xấu) Cộng Sản. Những bài viết của các bạn từ xa gởi về viết rất phóng khoáng "mày tao" chỉ trích nhau không câu nệ. Hình thức không gò bó theo một khuôn mẫu, trình bày đẹp.

- Cả hai nhóm đều tổ chức Họp mặt mỗi hai năm một lần, cùng vào một mùa Hè và cùng vào một năm. Như kỳ tổ chức họp mặt vừa qua OCS họp mặt vào tháng 7 năm 95 tại Florida; Lưu Đày họp mặt vào tháng 8 năm 95 tại Georgia. Hai buổi họp mặt của hai nhóm cách nhau một tháng nên tôi không biết "đi đâu bỏ đâu" nên đành ở nhà. Các lần họp mặt tới OCS tại Washington DC; Lưu Đày tại Houston, TX vào mùa hè 1997. Có lẻ tôi phải chọn một trong hai để đi tham dự, rồi tuần tự sẽ gặp bạn bè của hai nhóm vào các buổi họp mặt sau nữa. Tôi ráng ăn chay (không ăn thịt đỏ) và exercise để có sức khỏe mà đi gặp mặt các bạn dài dài.

Vài điểm khác biệt:

- Lưu Đày đã thành lập hội từ lần họp mặt đầu tiên tại Washington DC vào mùa hè 1989; OCS chưa thành lập hội chính thức nhưng đã bầu một Ban Chấp Hành tạm thời vào mùa hè 1995 trong buổi họp mặt tại Florida. Có lẽ cũng sẽ chính thức thành lập hội vào mùa hè 1997 trong kỳ họp mặt tới tại Washington DC.

- Có nhiều bạn OCS trong đợt được gọi về học sinh ngữ (Anh Văn) đầu tiên nhập trại trước, hay đi lính trước các bạn Lưu Đày. Khóa 11 và 12 OCS đa số là các SQ Bộ Binh Thủ Đức, Vỏ Bị Đà Lạt theo học. Nên đa số các bạn OCS "già" đầu hơn, tóc bạc nhiều hơn.

Lưu Đày vùng Northwest phát triển mạnh. Từ ngày có chương trình HO đến nay, nhân số của vùng Seattle và phụ cận từ 9 người nay đã lên đến 16 người. Con số này bao gồm cả một số Lưu Đày đã định cư tại Hoa kỳ từ lâu nhưng mới "moved" về trong vùng và một vài LĐ đã và mới định cư tại Hoa Kỳ từ vài năm qua trong chương trình HO. Có thêm bạn bè thường thì vui hơn nhưng tại Seattle tình trạng lại không " thường" vì dù có thêm bạn bè nhưng sinh hoạt LĐ trong vùng lại bớt vui đi. Lý do với nhân số đông hiện tại các sinh hoạt không còn như xưa nữa. Lúc trước các LĐ thường thay phiên nhau tổ chức party mỗi năm một lần vào các dịp vui gia đình của mỗi LĐ. Bây giờ với nhân số đông quá khả năng (sức chứa) của một gia đình, nên không thể mời hết được. Do đó mỗi lần tổ chức party họp mặt phải tổ chức tại nhà hàng hoặc nơi công viên chẳng hạn. Cũng vì vậy việc tổ chức họp mặt đòi hỏi phải có sự xếp kỷ lưỡng hơn, cần thời gian và tiền bạc . . . . Sau lần tổ chức họp mặt tất niên vừa qua, các bạn LĐ trong vùng đang suy tính về cuộc họp mặt lần tới, dưới hình thức nào và vào khoảng thời gian nào. Hy vọng tôi sẽ thông báo đến các bạn về lần họp mặt tới của các LĐ trong vùng Northwest vào bản tin LĐ tới./.

Ý kiến

LĐ N.: Trong TSLĐ số 20 có một chiến hữu LĐ nêu ý kiến về hội SQHQ/Lưu Đày tương lai mà theo tôi hiểu là giải tán hội thay đổi bằng một mô thức nhóm bạn hữu; thoạt nhìn qua thì là ý nghĩa không có gì thay đổi mà là thay đổi cung cách làm việc. Theo ý tôi phân tách như sau:

1 Với đề nghị trong TSLĐ 20 đó là giải tán hội thành lập nhóm. Đó là nhóm tổ chức họp mặt mà thôi. Trước mắt là chúng ta phải bắt đầu lại từ đầu, trong khi những gì mà các chiến hữu lâu nay đã và đang làm tuy chưa hoàn chỉnh lắm nhưng so với các tập thể tương tự khác thì cũng hay có hạng (đó là tôi khiêm nhường vì tôi là một Lưu Đày chớ đúng hơn, tôi chắc chắn ít ra cũng là đồng hạng nhứt). Nghĩ cho cùng thì giải tán hội đổi lại là một nhóm chiến hữu Lưu Đày chẳng qua là một sự chơi chữ mà thôi. Hội hay nhóm gì cũng có một công việc quan trọng nhứt là cứ mỗi 2 năm tổ chức họp mặt (cứ 4 năm có đại hội).

2 Ban Chấp Hành hay Ban Tổ Chức khác nhau ở điểm nhân sự, thay vì hội thì đôi khi phân tán các nhân sự thi hành công việc do hội viên hay đúng hơn là anh em ủy thác cho, trải ra trên toàn nước Mỹ (và Canada nếu có); còn nhóm thì tập trung tại một địa phương tổ chức họp mặt lần sắp đến. Xét về tình: thì hễ có họp mặt là sẵn sàng đi dự, xét về lý: thì dù kẹt chuyện nhưng vì trách nhiệm anh em giao phó phải ráng đi dù ở xa nơi họp mặt ngoại trừ trường hợp bất khả kháng; như vậy nếu Ban Chấp Hành một nơi, Ban Tổ Chức

một ngã xét ra cũng có lợi. Nếu năm nào đó anh em đồng ý bầu BCH và BTC cùng một nơi thì rơi vào đề nghị Nhóm, như vậy tổ chức của hội so với nhóm từ huề tới lời. Đó là tôi chưa kể đến ban thông tin báo chí? Đâu phải mỗi địa phương tổ chức đều làm bản tin được, như vậy trở lại BTC họp mặt cho Nhóm một nơi, Ban Làm Báo ở một nẻo, thì trở lại cảnh bình mới rượu cũ huề cả làng thì sửa làm gì?

3 Hướng về gia đình và con cháu. Hội hay nhóm đều do chúng ta thi hành cho nên mục tiêu đó sẽ không có gì khác biệt. Các ông thì đã có những ràng buộc tự nhiên trong tình quân ngũ nên không có gì trở ngại. Các bà thì một sớm một chiều trong một tuần lễ gặp mặt rồi 2 năm gặp lại (may mắn lắm đấy) có thấm tháp gì đâu mà thân với mật, chẳng qua các bà vì thương chồng thương con nên đi theo cho chồng cho con vui vẻ. Vì sau 2 năm ổng cày hộc máu nay có dịp cho ổng chưởi thề để cho ổng vui và trẻ lại may ra ổng sẽ làm ăn có lý, kế tiếp là cho con có dịp du lịch và

làm quen với bạn mới. Vậy thì những lần họp mặt các bà xã vui vì chồng vì con theo bản tánh của một phụ nữ Việt Nam đáng kính là lo cho chồng cho con trước rồi lo cho mình sau. Các cháu thì lúc đầu không chịu đi theo vì ba ăn nhậu ồn ào, đến khi gặp bạn cùng lứa thì không muốn về; mọi trò chơi vui của tụi nó phải chính do tụi nó lựa chọn chớ không có cảnh "cha mẹ đặt đâu con chơi trò đó" NO WAY JOSE in America này, thì mình để tụi nó theo các cháu local hướng dẫn tìm cái vui riêng mà mình khỏi phải lo (sự xâm phạm trò vui của nó lắm khi mình còn bị mang tiếng là ABUSE quấy rầy sự tự do vui đùa lành mạnh nữa chứ). Do đó chương trình hướng về gia đình thật ra tự động vợ và con của chúng ta đã có cái thế đứng của họ, BTC họp mặt chỉ cần cung cấp phương tiện và điều kiện tiện lợi chớ không làm sao sắp đặt ra một chương trình được.

4 Tương thân tương trợ: qua thí dụ mỗi người giúp người chiến hữu đồng hành lâm nạn $15 nhơn cho 10 (tối thiểu) là $150 hơn là hội cho $100 (tối đa), nghe qua thì hay thật nhìn kỹ lại có mấy lần trong hội thành công như vậy. Thằng A là người bạn tốt bên Việt Nam qua đây gặp nạn mà bạn thân của nó ở đây chỉ có 2 đứa, bạn đếch biết nó, thử xét lại bạn có sẵn sàng gởi $15 không? Lý thì làm nhưng tình thì không. Trong khi đó hội là một cơ quan phân phối đồng đều nói lên tình của cả tập thể các cựu Sĩ Quan CBLĐ (Chiến Binh Lưu Đày - tôi tạm dùng chữ này sẽ giải thích sau) cho dù có quen bạn ở Việt Nam hay không? chỉ biết bạn là Chiến Binh (giữa CB và LĐ khác nhau ở điểm là phương thức nhập ngũ, thật ra đều là lính mỏ neo từ lò đào tạo ở các trường Bộ Binh cả, như từng nói chữ LĐ là kỷ niệm mà thôi thì xin đừng đào sâu cái nghĩa xa xưa để dễ bị hiểu là chia rẽ trong tình huynh đệ chi binh) thì của ít tình nhiều nói lên cái tình hải hồ. Nếu ai đó thân thích thì cho thêm có chết thằng tây nào đâu, càng tốt. Nơi đây tôi xin mở ngoặc là qua các bản tin các bạn đã thấy rõ bao nhiêu người LĐ đã và đang có tình nghĩa với hội LĐ và bao nhiêu người CB đã và đang có tình nghĩa với hội LĐ do đó tôi thường nghĩ hội ta là CBLĐ; tình chiến hữu là trên hết. Tóm lại việc làm của hội lâu nay là tốt ta cứ tiếp tục cộng thêm với đề nghị $15x10 thì càng tốt hơn. Vậy là giữ cái hội lại phải không?

5 Tôi đồng ý với chữ đóng tiền niên liễm nghe gò bó nhưng dùng chữ gì đây? Hội là phải có niên liễm của hội viên, mới có tiền làm báo, tương thân tương trợ v.v. . . . Vậy nếu xóa hội biến thành nhóm thì đóng tiền gì? nhóm viên? tiền thông tin liên lạc ư? tiền ứng trước họp mặt? đóng góp qua bất cứ hình thức nào thì cũng là tiền. Xét cho cùng hội LĐ đâu có bắt buộc phải đóng đủ $60 đâu, tôi thấy ai có thương thì "cho" là đúng hơn, cho nhiều cho ít tùy khả năng, có người đóng $5 có người đóng $100 có người không có sao đâu. Sau khi phân tích thì thấy chữ niên liễm cũng chỉ là tiếng nói "lạc quyên" tiền hơn là bị bắt buộc hay bị ràng buộc, mà "hội viên" thì "tặng cho hội" theo vui buồn hơn là "phải đóng", ngoại trừ một số chiến hữu đóng đều đặn. Có những chiến hữu đó mới còn sự liên lạc đến ngày nay; chính tôi cũng có năm nhớ, có năm quên đóng tiền, có năm làm ăn

khấm khá có năm bảy nghề dài dài sống nhờ vợ như ngài Tú Xương.

6 Tổ chức họp mặt tại những địa điểm có đông chiến hữu LĐ thường thì tỷ lệ thuận với dân số Việt Nam tị nạn đông đúc. Đông vui thì hao, tổ chức thường thì điều kiện tiên quyết là tiền rồi mới nói tới công. Theo như tôi dọ hỏi các bạn hữu qua những lần tổ chức họp mặt mà số tiền đặt cọc được anh em gởi tới trước "cho mượn" về được thì trừ lại, không về được thì hoàn lại có bao nhiêu? Câu trả lời là tối đa thì được 5 chiến hữu từ xa còn lại thì địa phương gồng hết, đã vậy trong lúc đặc cọc không biết ai về ai không? nên họ cứ ước đoán phỏng chừng đại theo lối phước chủ may thầy. Nếu anh em tham dự ít thì họ vừa buồn vừa lỗ nặng, còn anh em về đông thì dù có lỗ cũng vui; như vậy BTC họp mặt vì tình nặng hơn vì tính toán. Thường thì lỗ tới huề ngoại trừ lần Seattle lời, thấy Seattle lời nhưng thực tế thì các gia đình tại địa phương đã lãnh thết đãi luân phiên mỗi bữa tại tư gia (gia chủ chi đủ) suốt cả tuần nên BTC không có cơ hội để chi, may mắn thay thành ra lời. Về điểm nên tổ chức ở những chỗ đông người, tôi không thấy gì trở ngại nếu anh em tại địa phương tình nguyện mà nếu ở những địa phương có ít anh em muốn tình nguyện tổ chức xét cho cùng ta cũng không nên hẹp hòi say NO.

7 Ý kiến sau cùng của tôi là tất cả các bạn trong Ban Điều Hành, Chấp Hành, Báo Chí, Tổ Chức v.v. . . . (các bạn đó đủ như chúng ta tức là sau những ngày giờ đi cày về, lo việc nhà việc công việc tư) lại tự nguyện dành ra một số thời giờ "tạp dịch" cho hội, cho chúng ta có dịp liên lạc với nhau thì phải thông cảm các bạn đó đã cố gắng hết sức rồi và hẳn nhiên họ đều muốn làm cho hay cho đẹp.

Bạn nào muốn khá hơn thì hãy nhào vô tiếp tay như lời của chiến hữu Lê đức Phẩm đã từng nói:" . . . muốn thêm muốn bớt thì cứ tham gia vào ban 'Tạp Dịch' rồi sửa đổi cho hay hơn, đừng đứng ngoài mà la om sòm . . . ". Bạn nào muốn chơi thì nhào vô, bạn nào muốn không thì nhảy ra đừng đứng hàng hai, đừng đứng bàng quang ngó mà quay mặt đi thì không nỡ mà ở thì không đành. Cho dù ý kiến của chúng tôi, gồm có chiến hữu góp ý trong TSLĐ số 20 và số này của tôi, có thể không phù hợp hay ngược lại ý của bạn tuy nhiên chúng tôi đều có một hoài bảo là cố gắng đóng góp ý xây dựng cho tập thể của chúng ta nên chúng tôi mới nói lên những đề nghị cho BTC họp mặt đại hội kỳ 3 cứu xét và đưa vào nghị trình tại Houston./.

Vui Cười

Một vài phương thuốc gia truyền của triều đình nhà Nguyễn được lưu dụng đến ngày nay (do LĐ Th. tìm được trong tủ sách y học thường thức gia đình):

Để chữa trị bịnh đau mắt: Tìm cây tre già đốn lúc trời chạng vạng, cắt mỗi khúc cỡ một gang tay rưỡi chọn lấy -năm khúc cho đàn ông, ba khúc cho đàn bà- từ ngọn đếm xuống rồi đem về ngâm nước mưa, ao hay sông đều dùng được cả và nhớ để qua đêm; ngày hôm sau đem cây tre đó mài xuống nền xi măng từ mặt trời mọc cho đến đúng ngọ. Bột tre nấu chung với khúc còn lại trong nồi chứa khoảng chừng hai lít nước, để lửa rêu rêu đúng 9 tiếng đồng hồ luôn luôn châm nước thêm đủ phủ lấp xấp cây tre. Sau đó chắc nước vô xiêu đất (phần còn dư để nguội dùng thoa mắt) rồi đem siêu đun sôi cho sắc lại còn hai phân uống chia làm hai lần; nếu không hết bịnh thì dùng phần dưới cây tre đó làm gậy mà chống đi đường.

Để chữa bịnh hôi nách: Phương pháp gia truyền là "dĩ độc trị độc" thì sẽ hết vĩnh viễn và bịnh không sợ tái phát lại. Đi chợ mua ba tép tỏi, một bó hành lá, hai củ hành tây, một nhúm tiêu sọ và hai con mắm sặc loại thiệt ngon. Tỏi, hành lá và củ, tiêu sọ chấy với mỡ trộn vô một tô cơm nguội rồi ăn vào buổi chiều, ăn xong nếm một ngụm trà tàu rồi kẹp hai con mắm vào nách đi ngủ. Sáng dậy đi tắm sớm, cam đoan bịnh hôi nách sẽ tuyệt nọc; nhưng không bảo đảm là nách bạn không hôi mắm. Từ rày về sau muốn ăn mắm thì chỉ cần ra chợ mua rau đủ thứ mà thôi.

Nhắc chuyện Năm Xưa cho con tim ngẩn ngơ (do LĐ Lạc viết)

Ngày xưa có một anh chàng SVSQ Lưu Đày khóa 6/69 Thủ Đức nhân một hôm thứ bảy đi bờ ngồi trên chuyến xe đò về Sa Đéc thăm nhà cạnh bên một người đẹp; đi một chặng đường chàng ngủ gà ngủ gật dựa vào lòng cô bé, cô ta khó chịu bèn nói:" Anh làm gì vậy?" . . . chàng SV giựt mình tỉnh dậy ngở người đẹp chiếu cố bèn nhanh nhẩu trả lời:" . . .dạ . . . tôi là SVSQ/HQ đang học quân sự tại Thủ Đức . .". Người đẹp tản lờ và tiếp tục yên lặng, chàng SV một lúc lại gà gật và rồi ngồi hẳn trong nửa lòng người đẹp . . . " Hoài sao ông? " Chàng ta đánh thót vội vã trả lời " . . dạ không . . . tháng nữa là mãn khóa rồi . . .", thiếu nữ lầm bầm . . . đồ vô duyên. (Đố các bạn chàng SV năm xưa ở Sa Đéc là ai vậy? Giải đáp trúng sẽ được thưởng một chai nước mắm VSOP trong ngày đại hội kỳ 3 tại Houston).

Phiếu ý kiến Đại Hội kỳ III

Để giúp BTC hoàn thành trách nhiệm mà các bạn đã giao phó cũng như đưa Đại Hội III đến thành công tốt đẹp. Xin các bạn điền vào phiếu tham khảo ý kiến dưới đây và gởi về:

Đinh quang Tiến: 5825 VILLAGE FOREST HOUSTON, TX 77092 ✆ (713)957-8834 sau10:00PM
hay Phan Thuận: 11454 SAGECREEK DR. HOUSTON, TX 77098 ✆ (281)922-7276 sau 6:00PM
Email: - Đinh quang Tiến: tiendinh@juno.com
hoặc - Đoàn văn Xinh : xinhdoan@juno.com

1/. Họ và Tên:. . . . . .

2/. Địa chỉ: . . . . . .

. . . . . .

Điện thoại: . . . . . .E-Mail: . . . . . .

3/. Bạn tham dự Đại hội kỳ III ? ● Có: ( ) ● Không ( )

4/. Nếu bạn tham dự Đại hội kỳ III, xin bạn cho biết:

a/. Tổng số người tham dự: ● Người lớn ( ) ● Trẻ em dưới 15 tuổi ( )

b/. Bạn dự định cư ngụ tại Houston bao lâu: kể từ . . . . . /7/97 đến. . . . . /7/97

c/. Bạn muốn cư ngụ tại khách sạn do BTC chọn: ● Có ( ) ● Không ( )

* Nếu có, bạn muốn phòng : ● một giường ( ) ● hai giường ( )

* Bạn dự trù ở tại khách sạn mấy đêm: . . . . . .(chỉ dự trù thôi, bạn có quyền thay đổi).

Bạn có quyền hủy bỏ giao kèo đặt chỗ trước trong vòng từ 48 đến 72 giờ trước ngày bạn đến.

d/. Bạn đi một mình và bạn muốn BTC sắp xếp chỗ ở cho bạn: ● Có ( ) ● Không ( )

5/. Buổi dạ tiệc giới thiệu tân Ban Chấp Hành vào tối thứ bảy 26/7/97, bạn có dự định mời thân nhân của bạn hiện đang cư ngụ tại Houston và vùng phụ cận đến chung vui?

●Có ( ) ●Không ( ). Nếu có, xin cho biết số người tham dự: . . . . . .người

6/. Nếu bạn không tham dự được nhưng có ý kiến đóng góp: . . . . . .

. . . . . .

. . . . . .

. . . . . .(xin ghi thêm mặt sau)

Mọi sự dự trù trước này sẽ giúp BTC dễ dàng tham khảo dặn chỗ trước (reservation) các nơi thăm viếng để được ưu tiên hướng dẫn theo hội đoàn, ký hợp đồng để được hưởng giá rẻ tại khách sạn và những nhu cầu cần thiết hầu phục vụ các bạn và gia đình một cách hoàn hảo.

Cám ơn các bạn đã trả lời phiếu ý kiến giúp BTC dễ dàng dự trù mọi tiện nghi cho tuần lễ Đại Hội kỳ III từ 24/7/1997 đến 31/7/1997 tại Houston, Texas.